晶報

社址上海望平街 電話九三四二八號

◻中宣部登記證中字一二二六號

第三千八十三號

定報價格

直接訂購中國境內全年四元【紀念期內特價三元】半年二元 每月四角日本同其餘外國二角 各埠加倍均作大洋計算報資先惠郵票在內郵票加一 分館訂購每月六角餘酌加

今日一張零售大洋二分八厘

◻內政部登記證警字一五二二號

廣告刊例

【特別】報頭兩面及上幅橫條價面計【普通】每格計十五字高十九字寬每期一律洋六元半格起碼如指定地位另加【新聞中縫】每格計三十字高十字寬每期洋八元【封面中縫】每格與新聞中縫同每期洋五元

◻中華郵政特准掛號立券按照總包優益寄送之報紙◻每日發行增刊無定◻

◻遊 記◻

由龍溪至建甌行程記錄（六）

（織紅）

二十八日、來早汽船自太平上駛、經葛溪、下道、抵延平、延平爲舊府治、卽今之南平縣也、明末鄭成功封延平王於此、自太平至此約一百三十里、水道尤爲艱險、水勢下流更急、河中怪石嶙峋、錯綜入立、船行隨處可以觸礁、交通固不利便、惟外來之巨艦大砲、到此亦將失其用矣、十二時許抵岸、至城中四望、見延城枕山帶水、可稱天險、討逆時、逆軍司徒非部、深溝高壘、嬰城自守、我軍一面自安豐橋、出三千八百坎圍攻、一面由自西岸下道挺進、奪取九峯山、九峯山在延平城外、夾河而峙、山計九峯故名、山上可俯瞰延平、全城在望、在先逆軍築有堅固陣地、經我軍奮勇克復、延城無險可守、逆軍遂全部潰退、然我軍犧牲之大、至爲壯烈、目下市面尚見繁榮、中行農行、均有分設、綢緞店、蘇廣店、旅館、酒樓、應有盡有、惜路政不修、市容欠整耳、午後一時許、步行抵延甌車站、乘汽車行可三小時、抵建甌對岸水西車站、沿路臨水一面、則崖懸百丈、傍山一面、則壁立千仞、鑿石架橋、工程浩大、蜿蜒而進、或徐或疾、臨深履薄、無是過也、惟路面完成未久、車行時、飛埃撲面、不但衣服積塵幾滿、而耳鼻亦盈塵可掬、幸車輛鮮新、坐有軟墊、較爲舒適耳、此等偉大建設、比之閩南各縣公路、平坦天成者、其艱鉅何啻萬倍、而閩南各路交通、反不逮此、抑又何哉、

◻詩 壇◻

壽張仲韶六十 （千才）

【宿歷十一月十一日】

倏然白鶴在雲中。不問人間水火風。書卷克承名父業。期頤待積古賢功。天留餘慶雙星耀。月近當頭萬象空。我有甲齡詩記在。夢痕回首劇悤悤。

性生活之秘訣

外療妙藥 世界馳名 早洩名藥安的能 ANDELEN PASTE 爲男子性的衰弱之外用妙藥、一經採用此膏、立見奇效、發生神妙快感、使人生重享青春快樂、絕無副作用 ●主治早洩陽萎滑精器包皮性短小等●特價每盒一元（六週紀念特價、爲優待患者起見、憑此廣告五角、郵購寄費二角、【至本藥行】買一送一）◎注意廣告◎本埠永安 先施、新新公司西藥部均有出售 【安的能】裝入新型軟管、清潔芬芳、取用簡捷、絕無流弊◎爲日不多◎ ◎◎謹防無恥冒影 ◎世界馳名 請證明驚人藥力、犧牲一萬五千管、空前機會、幸勿錯過

上海南京路新新公司後面慈安里 福特西藥行 上海遠東獨家總經理

列寧水 ∨名夜來香、功能壯陽健腎固本、陰陽調和、增進快感、減活每瓶一元、歐美各式新型節育防毒器購貨概贈一只另售特別犧牲女子月經帶、五角至二元 愛情倍增 起衰振萎 元贈消毒藥棉（婦女子宮溫暖器已到每具四元）▲本藥行爲便利顧客起見特設、電話購買九四七一六、不取送力、外埠寄費二角。

新型的舞城……

中央舞廳開幕

科學熱風 溫度舒適

贈送紀念香水

舞女有新自北平聘來別具風格

地址：上海五馬路中央大旅社

電話：九二三〇〇轉接

上海老胡開文屯鎮筆墨文具莊

▲買賬簿 ▲送日曆▼

上海河南路八十八至九十號五馬路南首五層樓大廈便是

電話一四四八八

屯溪下黎陽方燕詒堂精製眞正

●白蓮藕粉●

功能養血生津調中補肺開胃通氣解暑清熱勞傷叫血報之有益

本堂向在徽邑屯溪精選製藕粉垂六十餘年遐邇馳名早已有口皆碑良以製煉道地不雜僞品質淨味純無論體氣強弱皆可常服殊爲有益蓋潤而不燥滋而不膩賦淘喝衛生妙品四時咸宜贈親友尤爲款迎至月用服法另詳說明書如蒙賜顧請認明本堂招牌庶不致誤 本主人謹啓

上海南市九畝地萬竹街豫昌當代售（南市）自動電話二萬二千九百七十五號 北市勞合路中寧波路口仁豐當分售

南京路冠生園飲食部

新由松江秀野橋運到：

四鰓鱸

巨口細鱗 天下名產 溫護糠養 即日製 烹分 味燒 紅燒 清蒸 火鍋

每客一元二角 電話九二七一〇

勝德織造廠最新出品

鴛鴦邊

是海上名媛新裝的必需品：時髦，鮮艷，美觀。

花色繁備 各大公司均有出售

廠址 小沙渡路四七一號

電話 三一四五四

晶報

售書部啓事

本報自三月三日十五年週紀念日起特設售書部專售各項新舊小說及雜誌專刊物茲將最新書目及售價逐漸披露如後

王正廷近言錄 精裝一元 平裝六角

馮玉祥政治要電彙編 每册一元

馮玉祥軍事要電彙編 第一二册四編每册價洋四角五分

馮玉祥讀春秋左傳劄記 每册五角

維納絲雜誌【第一二三册】每本售大洋一角

中國民族性之解剖 每册五角

世界政治經濟情報第1至7輯每輯大洋一角

高酒子太史酒子祝壽文字 每册小洋四角

馮玉祥訓令 每册一元二角

馮玉祥日記 上下編共價洋一元八角

▲金梁著

御劄三希堂法帖釋文一部計六本 四元

四朝佚聞 每册壹元

清宮史略 一元二角

光宣小記 八角

清帝外紀 一元二角

清后外傳 一元一角

辛亥殉難記 一元二角

近世人物誌 一元八角

瓜圃述異 一元二角

瓜圃叢刊敘錄 正一元 續二元

▲包天笑著

非小說 一元

黑暗銀燈 八角

瑟琴小傳 一元

降城痛語 四角

末來世界 四角

犧牲 四角

碧海情波記 二角

▲畢倚虹著 黑暗上海 每册五角

▲潄六山房著 九尾龜 十二册七元二角

▲李涵秋著 涵秋筆記 二册一元 雌蝶影 五角 琵琶怨 二角

雙鵑血 五角

瑤琴夫人 三角

▲陳冷血著 俠客談 四角

▲張丹翁著 拆白黨 三角

▲葉楚傖著 新小說 八角

▲沈伯塵作 百美圖 一元二角

◁掛號費及函購郵加一角三分▷

亞爾培路 逸園 CANIDROME

今晚八時半起賽

今日星期六晚八時半起賽狗節目精彩絕倫高尚娛樂興趣彌佳良宵無事盍興乎來

注意本園預測簿及專刊紙逢賽正晚八時跑在本園場內外售發界代售處一概停止出售

試賽：今晚大賽前八時正【惠臨請早】

◉今晚之特別節目 一九三六年搖會狗香檳總決賽 贏狗得銀杯一只及彩洋三百元 二狗得彩洋一百元 一九三六年小狗奪標預賽 共分三分隊預賽及二半決賽一總決賽凡一九三五年一月一日以後產生之小狗擇其佳者列入比賽 半決賽 星期三【十二月十六日】總決賽 星期六【十二月十九日】

◉本園搖彩票 每張只售一元 今晚在第末次賽當衆開獎 頭彩約五百元 二彩約二百元 三彩約一百五十元 諸君欲購請向愛多亞路九號本園辦事處及亞爾培路場內

●本園搖彩票開獎揭曉號碼 ●第一四期（十二月九日第十四次賽開彩） 頭彩 三五二號 二彩 三〇九號 三彩 二二九號 尙有搖出號碼三個 一三四號 一四二號 一八一號

下期大賽……明日下午二時半起賽 星期三【十二月十六日】晚八時半起賽

本園電話……八二〇七三…四…五號

LIVEMIN

新亞肝膏製劑 補血強身新藥

本品自動物肝臟內提出之精英補血強身之功效極爲靈驗主治血虧虛弱各種貧血體衰力薄病後恢復期內用之尤爲有益包裝有粉片及注射液三種

上海新閘路一千一百十九號 新亞藥廠發行 各大藥房均有出售

貴妃按摩院

按摩沐浴 祗收一元

女子服務 個個美妙

均由陳女士親自訓練手術高招待週

陳梅英女士領導

地址 霞飛路五二八號華龍路電車站口和合坊內

出 讓

某君有大晚報一份自創刊號起至最近完好無缺現因事離滬攜帶不便願行割愛如有意收藏者請投函本報一百號信箱接洽可也

內政部衛生署給證 衛生局登記

醫師倪屐華

重慶路咸益里三百十衖五號 電話 三二五八六

燕山小隱寫字

塞雲代訂潤例 函索卽寄 通訊處 綏遠電報局代

西人按摩術

西洋女子精於按摩術及能修理手指甲歡迎華人惠臨一試白克路七三八號（近卡德路口）永樂坊壹號公寓

精神治療

諸君如覺精神不振。身體委疲。請駕靜安寺路斜橋弄五十二號。一經施術。立能精神舒爽。並備浴室。最合衛生。電氣按摩。有益心身。聘有助手。非常週到。

貴州路寧波路轉角中國飯店南首

桃花宮浴室按摩院

本院聘請經驗宏富手術敏捷之摩登女郎數位招待溫柔周到一經施術卽覺身心咸暢精神煥發如承各界惠顧不勝歡迎之至

繼續大減價一月

價目……按摩 沐浴 藥水 擦背 四種祗收一元

姚佐頓白濁丸

本醫師特製此丸藥性和平無攻伐瀉有清毒止痛之功專治新久五淋白濁不論體虛濕熱或花柳傳染有痛無痛內能透膜殺菌藥到病除永不復發請認定姚佐頓老牌庶不致誤 每料二元半料一元 各大藥房均有售

總發行所 上海東新橋六馬路口 姚佐頓大藥房謹啓

憑此廣告奉送衛生套一只

◻零 訊◻

◻雙獅牌牛肉汁與童雞汁之功效 中法大藥房出售之雙獅牌牛肉汁與童雞汁、均係冬季大補品、俱精選原料、加用科學方法煉製、汁味鮮美、久藏不壞、其功效能生精補腎、強筋健骨、凡精虛腎弱、病後失調者均宜購食、

◻四馬路中西大藥房、自四大補品買一送一以來、顧客擁擠、向所未有、茲爲酬答顧客、凡向該藥房不論購貨多少、或買一送一補品、概贈明年精美日曆一組、同時將值價五角之一滴香潔白皮膚原料免費奉送、至其著名出品、調經專藥婦科八珍湯、兒童至寶肥兒湯、近日銷路、亦極暢旺云、

◻黑鑽酒吧間之星六新貢獻 茲有大西路A字四十八號黑鑽酒吧間、係西人倪柯爾君所主辦、專售各式西點俄國大菜洽和啤酒、爲滬西最完備之酒吧間、聘有美麗女子招待、服務殷勤、故能每日高朋滿座、營業非常發達、現該經理云、因欲優待華賓起見、以後每逢星期六加添俄國菜盤、完全免費奉贈、並將內部宴廳特別放大、加入美妙音樂、及妙齡女子表演新奇舞蹈、以助來賓之餘興云、

◻本市小北門內大境平聲曲社係業餘崑曲團體、每年全體彩串一次、本屆定於本月十三日假座浦東同鄉會舉行、粉墨登場、定有一番盛況、茲悉劇目刊登如下、【日】邯鄲夢、三醉、番兒、望鄉、拆書、議劍、祭姬 西廂記、蹈牆、着棋、佳期、拷紅、訓子、金鎖記、說窮、羊肚探監、斬娥、【夜】綵毫記、吟詩、脫靴、學堂、肝姑、痴夢、跪池、刀會、蝴蝶夢、說親、回話、金印記、不第、投井、榮歸、全圓、

◻逸園今晚大賽、節目精彩異常、該園搖彩票、每張祗售一元、頭彩約五百元之希望、本輕彩大、欲購從速、下期大賽、明日下午二時半起賽云、（佩）

國際桃色案閒話

（露軒）

國際大桃色案卽英皇愛德華第八、與辛博生夫人之艷聞、近一星期英之「路透」、法之「哈瓦斯」、德之「海通」、美之「美聯」、稿中、關此問題、幾佔全部之半數、吾們中國人所知道者、亦無非上列四社之消息、此間婦女會主幹人對此問題、頗與美國一般輿論表同情、謂「做到英國皇帝、卽其本人婚姻、且不能自主、這有什麼勁兒」、昨友人談酌于大三元酒家、席間某歌姬、對此問題亦有客觀的見解、其言曰、世界上的女人、都富于虛榮心、世界上的男人、都富于審美慾、英皇少年英挺、又爲世界第一大國的君主、辛夫人又是絕世美人、所謂郎才女貌、自然辛夫人總算不錯、與一個做皇帝的很闊的人愛戀愛、英皇如果誠意愛她、應當與她結婚、至於皇位問題、由英國貴族自己解决、在女人方面、當然不能管的、最後謂女人原則上應當從一而終、不得已時要講戀愛、至少要與做皇帝的、才能與男人離婚、云云、理論殊不平凡、足以代表近代女人心理之一般者、編者按此篇自首都寄來、執筆時、英皇愛德華第八尙未遜位也、

京滬快車變慢車

（侃侃）

京滬路經黃伯樵局長積極整頓後、比較上頗有進步、尤其是行車時刻方面、很爲準確、在新生活運動守時間的信條下、殊令中外乘客覺感滿意、但是最近幾天時常發生脫班情事、特別快車脫掉二三十分鐘、竟變成常事了、不曉得路局有沒有設法改正的方策、在乘客方面講、化了特快車附加費等于坐慢車、未免太爲冤枉、個人的意見、路局應該當時把所以脫班的原因報告乘客、其責任如在站長或司機方面、應該定出很嚴重的罰則、同時應該把特快車附加費退還給乘客、這才是賞罰嚴明的道理、記者于十日下午五時由京乘特快車返滬、沿途時刻甚正確、不料到許墅關車停了二十五分鐘、說是等慢車開來、許墅關站到蘇州不過十餘分鐘、爲什麼不在蘇州等呢、可見這完全是蘇州站長不善調度所致、結果這班車到上海又慢了二十五分鐘、不知黃局長有沒有查過報告、最好請黃局長來解釋一下、

好雪

（吁翁）

調寄西江月

大詞宗王叔涵、極愛吳夢窗名句、「衣潤費鑪烟」、我以爲大寒費炭錢、亦自佳也、日前、吳中得好雪、不無費寒、因費寒而費炭少許、又奚吝焉、況希望中之大不費、別有在乎、爰以小詞寫之、擁鼻微吟、神氣自出、

偶對火鑪一笑。猶逢車價微強。自家田水自家羊。那顧隣脏閑帳。。一片鳳毛簷瀧。四留鴻爪琳琅。來年喜得祝豐穰。野老曲江而況。

口首都各界慰勞守土將士暨貢獻一日所得運動委員會爲使民衆了解慰勞意義及促進各界踴躍捐輸起見除敦請名人作播音演講外並召集京市各中學童子軍約二百餘人分爲念八隊派赴各地宣傳圖爲女童子軍在夫子廟向民衆演講時情形（國際社攝）

捷戰聲中之瑣聞

（一哭）

某錢局經理、鑒於紙鈔、可不兌現、以紙幣購屯麥子甚多、交秋後獲利三十餘萬、比戰事既起、麪粉大漲、由二元一角一袋、逐漸漲至四元八角、仍限制售麪、以冀高抬、若某經理可謂多財善賈、

市面蕭條、各業均不景氣、惟平康里營業、頗呈活躍、蓋戰事既開、闊人絡繹於途、征塵甫卸、卽由各銀行備筵招待、藉作竹林之游、招致各名花、左擁右抱、其樂無極、一擲千金、毫無吝色、可謂豪矣、說者謂若輩前線觀戰、辛苦備嘗、一旦退至後方、寧不當及時行樂耶、

某旅長在某處承修防禦工作、對於工資、發不足數、事爲長官所聞、調查得實、於是懼而他走、未幾卽以克復要隘聞、以功蓋愆、反禍爲福、誰謂貪污不利於國耶、

綏戰開後、自官家以及商號挖地窖者、爭先恐後、其上者純因鐵骨洋灰、若某長官公署一窖之需、至三萬元之多、其下者、三五十元以至三五百元不等、則只可用磚累墻、覆之以土、一經震動、便爾塌陷、有某滑稽家、名之曰公墓、至綏售五金兼洋灰者、只有一家、遂利市三倍矣、

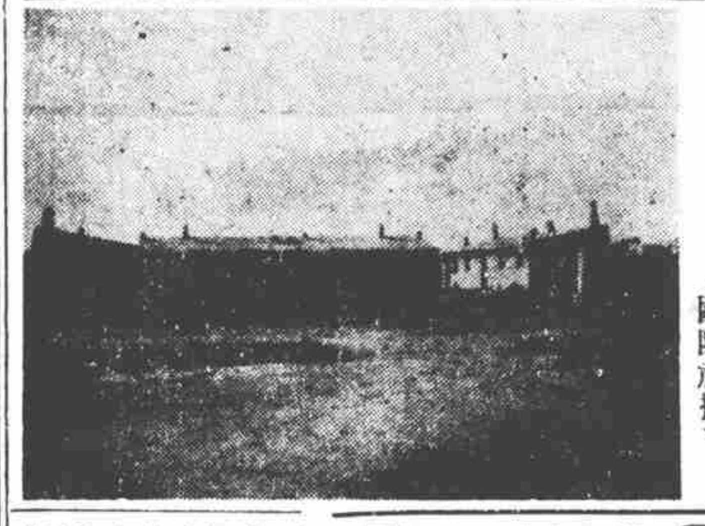

口業於九日晚九時克復之大廟（國際社攝）

哀黃膺白氏

（朱枕薪）

嗚呼、膺公眞作古矣、回憶往日、在北平、在上海、在莫干山、促膝談天下事、虛懷若谷、不恥下問、因舉所知以告、偶亦相與辯難、其慈祥之氣、嚴肅之態、鋒銳之辭、縝密之謀、與夫愛護慰勉之情、至今髣髴猶在目前、惜已不可復見其人矣、膺公如冬日之可愛、又如夏日之可畏、故於慈祥之中仍寓嚴肅之氣、其對人也如是、其處事也亦如是、生平讀萬卷書、足跡半天下、佈學深思、能見人之所未見、言人之所未言、行人之所不能行、忍人之所不能忍、忍辱受詬而無怨、盡瘁負重而不辭、言談鋒銳、當者辟易、鞭辟入裏、勁驚四座、政治外交、迴旋有餘、長于我兩紀、以我爲可教、每與相見、恒娓娓談一兩小時不倦、嗚呼、膺公之言猶在耳、而膺公已作古矣、不可復見膺公之人矣、我自涉世、有知遇之感者、得二人焉、一邵力子氏、一黃膺白氏、我之識膺公、由力公之介、一見如故、所談所論、不謀而合、因成日後二人之緣、猶憶中南海豐澤園中、膺公御白嗶嘰西服、手持雪茄、出而與我相見、初見時之微笑的表情、及其瘦小精悍之神態、乃至有意義的發問、終我之身、不能忘懷、坐談有頃、某君忽至、因約明日再談而別、翌日、果再召見、促我入政整會、我遜謝之不遑、答以得爲門客、于願已足、由是常相見、見則無所不談、久之、期許慰勉、無所不至、至今感之、嗚呼、膺公長已矣、期許我者誰歟、慰勉我者又誰歟、邦國多故、賢者是輔、膺公之喪、豈惟我之不幸、抑亦邦國之痛乎、去年今日、猶得一面、今年今日、幽明永隔、病中初以爲無妨、來書亦云漸轉佳、不圖去年今日之一面、竟成今年今日之永訣、嗚呼哀哉、泰山頹矣、梁木壞矣、哲人萎矣、逝者如斯夫、我未死者將安所適、安所歸、我不忍言、我不欲言、天下滔滔、俗論盈庭、燭照機微、能有幾人、如公之明、如公之謀、公而去矣、國父何之、因電唁其夫人云、『聞膺公喪、痛苦痛苦、爲南北哭、更哭我私、』又輓以聯云『北部昔獨支、莫不引領作兩望、東山當再起、奈何撒手竟西歸、』

強盜上市

日本通訊

（阿毛 李京寄）

通貨膨脹、百物騰貴、『苛捐雜稅』層出不窮、濫發公債、毫無限止、於是小民生計、頓時覺得困難了、再加時近歲底、日子更不容易過了、

市上充滿了歲暮氣分、百貨大商店、更來得露骨、本來每天六點鐘打烊的、現在十二月內要延長到九點鐘、本來每星期休業一天的、現在十二月內一天也不休息、陳列着五花八門的東西、刺激人們的購買慾、換一句說就是要錢、

這樣在這年底、人民一面收入減少、一面支出加多、於是強盜一物、就應運而生了、近來報紙上第三頁的社會新聞、差不多全是強盜新聞了、

日本的警察很能幹、因此、他們的強盜、也有相當的本領、每一次打刧後、被害人報告了警察、警察對於強盜的面貌打扮、已經很詳細、所以只消通知各處、捕捉這樣一個人、或是在這樣打扮的人裏頭去注意、

但面貌雖無法更變、而衣服是可以更換的、所以那些強盜、往往打刧了一次、便另行去買一身衣服、把現在的賣去、換了一個打扮、再去幹第二次、每幹一次、必定換一身行頭、忽而扮小工、忽而穿西裝、刻刻在那裏變化、鬧得很厲害、被害的也不在少數、

敝中華民國的西北角上後門口、在這年底、也要防防這些強盜、這強盜的打扮、未必一定、說不定會扮一個蒙古人罷、

口上海惠羣女中爲援助綏遠前方將士起見特趕製絲棉背心數百件慰勞前方不日卽可完成圖爲女生在課餘趕製時情形（國際社攝）

嘴腿銘

（丹翁）

若螢嘴、最可守、桌子腿、彌足友、守者清洽而無窮、友者依倚樂且久、銘汝銘汝爲汝壽、

無上上品

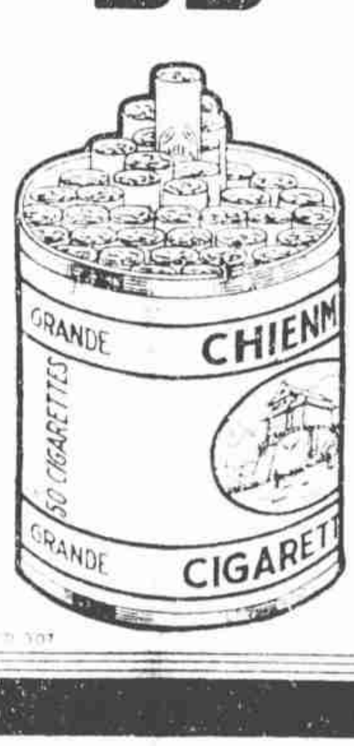

新人舊人

張恨水

【三六三】

第十四回　順遂總因時飯碗唯大　笑談亦有地血氣全消

首先就是走到一家酒飯館子裏去、要了兩個菜一個湯、趕快吃起飯來、直到吃過了一半之後、這才慢慢的咀嚼着、靜想着心事、他心裏想着、陶沙許我作四維中學國文教員這個條件、根本有些彷彿、請問他們不能接收學校、我這教員、却從何而生、現在石林隱要我合作、且不問前途有無變化、然而他總是一個現任的校長、在法律上、在事實上、他許着我的事情、那都靠得住些、而且我們還有一層遠親的關係、他總不能對我悔約的、這樣看起來、我不但是今日一餐飯不成問題、大概以後我的飯碗、都不成問題、也許以後我要借了這個機會、大闊一下子呢、想到了這裏、自己就得意之至、不過連帶着、把這件事又想着爲難起來了、石林隱雖不像自己父親那樣腐敗、然而他依然是個富有封建思想的人物、我若是不同父親合作、他決不答應、可是叫我在這老傢伙面前屈伏下來、我實在有些不願意、

賽金花雜碎【下】

（芳菲）

口仿孚威章口雜碎之例口

賽客識文字、而最初授以讀者、卽爲洪氏、蓋洪自賞識此雛娃後、每日至倉橋浜、以教養讀書爲由、洪爾時正丁艱在蘇、而賽乃得此嚴撰爲教師、亦北里佳話也、已而遂娶賽、若在今日、則又將謂爲師生戀愛矣、

洪之衣物、存賽處者不少、在上海時、某歲新年、縶游張園、有人見孫三兒狐裘黃黃、皮穿貂掛、皆識爲洪文卿之物也、

賽於服飾、亦頗能炫新好異、自出新裁、當時女界中尙未流行絨襪之類、賽則自以白紡綢爲羅襪、上繡以黑色之小蝴蝶、一時章台諸姊妹爭效之、若能流傳、可比諸楊妃羅襪、孽海花上、曾有一回目曰、『脫黑蝶襪』云云、卽指此也、後孽海花回目、悉皆改過、惟初版者尙存此名耳、

賽後來所嫁之魏君、名斯炅、爲一議員、曾正式結婚、而各報登載賽氏小傳者、皆曰魏斯靈、初不解所以然、既乃悟靈字係寫作炅、炅與炅相差只一筆、遂至以訛傳訛耳、

賽頗恨日本人、因在庚子時、爲聯軍辦軍需、勸鄉人出售雞蛋、每枚始售一角、繼減至五分、鄉人頗踴躍、賽對於鄉人頗優待、乃日人向瓦德西言、雞蛋每枚至多售三分、彼可包辦、實則聯軍初入城、卽每枚一角亦無購處、由賽去勸來、賽因言日本人總是小家子氣、不像大國民也、

近代銅幣圖說

【五十二】【王逸民】

中華民國五年、歲值丙辰、袁世凱變政稱帝改元洪憲、天津造幣總廠鑄造拾元金幣、及壹元洪憲紀元飛龍幣、湖南省開鑄洪憲銀單角、所鑄皆有限、故甚珍貴、惟湖南省所鑄十文銅幣則甚多、（如上圖）正面書『洪憲元年、開國紀念幣、當十銅元』等十三字、旁註『湖南』兩字、背譯西文三十字、中間繪嘉禾花紋、亦取中國以農立國之意也、

口落葉繽紛口

道聽塗說

（西階）

口今日之蘇聯、曾於上海大戲院試片、毛子佩先生代邀、愚未能赴、越三日與劉尙均先生同觀、完全新聞片湊合而成、中有斯太林與已故大文豪高爾基出席之影、令人嚮往、花木扶疏之際、數女郎爲花注射、（卽西醫之打針）且包以紗囊、當係植物學之一種新發明、以他報未有述及、因略記之以供研究、

口昨記爲五洲藥房皂渣製蜜之曾君、未知其名、茲悉名爲『廣方』、粵人、留學日本、已由五洲贈以一千元遣去、然人有技能、終有出路、聞新亞藥廠許冠羣先生及華美藥房均已羅致、製造淨蜜云、

口冀察外交委員會委員熊少豪先生前次來滬、盛傳將復活中外日報、有人詢熊、是爲捕風捉影之譚、按中外日報、汪頌谷先生主持時、聲譽不在申新兩報下、汪允宗先生遊寧歸來、作金陵十日記揭於中外、爲端午橋所忌、使蔡乃煌強中外易主、一落千丈、辛亥停刊、

口廣東銀行改十五日復業、宋子文先生由粵返滬主持、行中重要職員有霍寶樹寶材昆仲、皆霍芝庭大王之公子、

口昨餐於西菜肆、隣座有摩登女郎三、談英王遜位事、

國製防毒面具訊

（鐵彈）

上海募集援綏防毒面具委員會、前曾招開委員會兩次、茲悉該會對於募集援綏防毒面具事宜、推行不遺餘力、在本市能造該項面具之廠家、現有民營化學工業社、大中華橡皮製造廠、及中西大藥房等數家、惟民營化學工業社、則經南京軍政部檢查、認爲合格、并訂每具價值洋拾二元八角、但該會以該社所造防毒面具、對於防毒功効、究竟如何、迄未能相當之證明、是以該會於第一次大會時、卽已去函、軍政部詢問、不料去函有日、迄未得軍政部回示、是以該會爲愼重起見、特派該會委員葉家興氏、於最近三四日內起程赴京、直接與軍政部接洽、免誤救國之工作云、

時事吟

【天倪】

畢竟文明土耳其。欲歸原壁尙修辭。汝陽田返由盟會。只恐探囊不似伊。

路透電、土耳其國當歐戰後、曾以無條件割讓叙利亞之亞力山特里太與安蒂沃區二地、現欲向法爭回、已訴國聯、以待裁決、我嘗謂國聯爲弱小而設、今觀土耳其事、不其然哉、或曰、土若強而大也、不知猶有所需於國聯否、予曰、此正以見國聯之判斷力矣

家室遙成大海鷗。鹿車推挽亦嗚于。馬人龍戶當時事。眞見天涯易有無。

聞荷屬東印度華僑、娶土婦成家者、達萬七百餘人、此誠以其所有易其所無者矣、而土婦之所以得嫁華僑者、則以華工接近較易、華經濟又較優於土人故也、然則聞鄭亦海外良緣之要點哉、

謂如此方足以言愛情、若中國人、則置諸外室可耳、何必結婚、評論確當、

三百載便宜坊今歇業矣

（成言 自天津寄）

北平宣武門外、米市胡同、便宜坊飯莊、創於明末清初、老於舊京者、類能道之、三百餘年來、其所恃以號召者、厥爲烤鴨子、最近忽以週轉不靈、暫時停業、便宜坊三字招牌、與北平有悠久歷史、於是冒名倣效者、乃多至不可勝數、正與王麻子、稻香村、有同樣之意義、簿值戊戌政變前後、康有爲寓南海會館、與便宜坊相距咫尺、亦嘗與徐世昌等、出入於此、米市胡同一帶、車馬塞途、此爲該館最盛之黃金時代、自國都南遷、市面情况日衰、近年每值各國游歷團到平、便宜坊雖能藉以多作幾日好買賣、然此種外人、來往匆促、蹤跡至暫、事過境遷、又形冷落、且是館屋宇廣寬、樓上下有屋百餘間、兼以設備精緻、一切開支、均較他家大、最近更以房租糾葛、涉訟法庭、至上月乃不得不揭出『籌備遷移暫行停止』之告白、實因經濟支絀所致、聞者無不表示惋惜焉、

口明星舞廳舞星璐小姐

【珊瑚璐】

移覓

（旡厄）

移觀過迅、亦讀書之一小病、所幸修養功深、開卷有益、

舞話

【益紾】

三閱月不游舞場、偶一涉足其間、頓有人面桃花之感、新開之麗都、中多維也納舞女、如薛二媛等、其佼佼者、海上勝流、亦多至是處、環而列坐者、約有舞女百許人、粉白黛綠、如錦屏風焉、

梅艷雲、仇玉英、皆昔日道遙紅星也、數日前、梅因故輟舞、今復伴舞于大滬、仇因身材嬌小、加入大舞廳、一時似難得志、而仇則碩人頎頎、貌尤嬌麗、近與姊妹行相率加入大東后、舞業甚盛也、

舞女中、有綽號長脚阿姐者、陳姓、現方伴舞大東、其脚之長、確少比擬、尋常男子、實難與之比肩也、

口更正　昨日新華影片公司之新字、誤植熱字、合亟更正、

村婦罵街

（大膽）

本市某定期刊、常在其所謂社論或會話中、用西文與漢文、或獨用西文、譏罵學校、茲擇最顯著者兩條、抄寫如后、（一）第六期八十一頁、稱大中小各校教員爲『被壓迫階級、』而稱校長爲『學棍』、似乎言過其實、（二）第七期一百零二頁、稱國立私立各大學爲『文憑製造廠、』又謂行政院設于中央政治學校之畢業生職業訓練班爲『無益之舉、因訓練班不過華人自設大學之易名而不易實之物（A chinese university under anew name）耳、此亦無稽之談也、